



# San Donato-San Vitale

## news

## Estratto del programma-obiettivo del Quartiere San Donato-San Vitale triennio 2020-2022

Allegato alla delibera del Consiglio di Quartiere OdG n. 24/2019 del 4 dicembre 2019. La versione completa è consultabile e scaricabile dal link [http://www.comune.bologna.it/media/files/allegato\\_1\\_po\\_20202022.pdf](http://www.comune.bologna.it/media/files/allegato_1_po_20202022.pdf)

Una fotografia con grandangolo ad alta definizione. Il Programma Obiettivo del Quartiere, l'atto più importante che il Consiglio approva ogni anno, si può riassumere in questa immagine. E' lo strumento in cui guardiamo l'orizzonte, governando al contempo ogni dettaglio. Indica le strategie e gli indirizzi di governo del territorio, spiega come vengono spese le risorse pubbliche annualmente assegnate al Quartiere, traccia una panoramica delle relazioni con gli altri settori comunali, con le altre istituzioni e con le persone, indicando nel dettaglio le azioni e i progetti, in corso e in previsione nelle materie delegate, curando innanzitutto la qualità dei servizi, consolidando i percorsi di cura condivisa dei beni comuni e mantenendo un occhio di riguardo per i più fragili. Questo strumento, redatto in forma semplice e leggibile, viene costruito nell'ambito di un percorso di condivisione che coinvolge le Commissioni consiliari e i cittadini - in modo da ampliare il più possibile le possibilità di partecipazione ed il livello di trasparenza fin dalla fase di preparazione. Un ringraziamento particolare a tutto il personale del Quartiere, perché senza la loro quotidiana dedizione e professionalità ciò che si descrive nel documento non sarebbe possibile. Il Programma Obiettivo fotografa un territorio vivace e plurale, con molte eccellenze e potenzialità, che sta consolidando nuove centralità urbane e nuove opportunità, accompagnando alla riqualificazione urbana anche progetti di rigenerazione sociale per migliorare la qualità della vita, con percorsi di inclusione che devono svolgersi nel pieno rispetto della legalità. Risposte concrete ad esigenze sempre più complesse. Da questo documento emergono il lavoro fatto in questi anni e l'ambizione di puntare a fare ancora meglio, perché ogni risultato raggiunto rappresenta un nuovo inizio. Da affrontare insieme, mettendo in comune le forze e consolidando il senso di comunità.

### "PUNTO D'ASCOLTO - CZRM" (Citizen Relationship Management)

Sistema informatico che consente al Comune di Bologna di gestire in maniera più efficace le segnalazioni dei cittadini. Nel Quartiere San Donato-San Vitale il supporto alla gestione delle segnalazioni dei cittadini attraverso il Punto d'Ascolto viene garantito dall'Ufficio Manutenzione - Telefono 051.6337532 oppure 051.6337536.

### FONDI STRAORDINARI DESTINATI ALL'ARREDO URBANO DEL VERDE PUBBLICO

Nel corso del 2019 a ciascun Quartiere sono stati attribuiti Euro 20.000,00 con variazione di Bilancio da parte del Settore Ambiente e Verde. Il Quartiere San Donato-San Vitale, a seguito di segnalazione dei cittadini, ha deciso di utilizzare i fondi per acquistare e mettere in posa panchine, tavoli e cestoni nelle aree verdi comunali. Tali fondi sono previsti anche nel budget 2020-2022.

### INTERVENTI DI WELFARE

Fondamentale è lo sviluppo del Lavoro di comunità, inteso come valorizzazione e attivazione delle risorse proprie dei cittadini e della società civile organizzata (dalle associazioni presenti sul territorio, alle reti di vicinato, al rafforzamento delle risorse individuali degli utenti stessi). In questo ambito quindi il Servizio Sociale Territoriale lavora in collaborazione con l'Ufficio Reti e Lavoro di Comunità del Quartiere per promuovere e valorizzare tutte le realtà del territorio in modo da favorire lo sviluppo di comunità e la partecipazione dei cittadini come, ad esempio, nella predisposizione del Piano Sociale e Sanitario di Zona e nelle azioni conseguenti che dovranno trovare anche nel 2020 la loro implementazione.

### PROGETTI DI LAVORO DI COMUNITA' FACENTI CAPO AL SERVIZIO SOCIALE TERRITORIALE

#### Assistenza domiciliare tramite volontariato

Si conferma l'assistenza fornita da volontari attraverso il contratto con AUSER per interventi di socializzazione, piccole commissioni, spesa a domicilio accompagnamenti, ecc. Il servizio conta circa 60 persone ammesse, anche se gli interventi riguardano mediamente un numero di molto inferiore (circa la metà) per la variabilità delle esigenze degli anziani interessati.

#### Attività educative per adulti

Si continua l'attività educativa di sostegno individuale e di accompagnamento sociale a persone

### San Donato - San Vitale



adulte in carico al Servizio con l'obiettivo di favorire una loro maggiore autonomia e il raggiungimento di precisi e concreti obiettivi, quali, ad esempio, la conclusione di un percorso sanitario di riconoscimento dell'invalidità civile, la migliore tenuta dell'alloggio, il monitoraggio del tirocinio formativo, l'aggancio con un Servizio specialistico dell'AUSL, l'inserimento in un'attività di volontariato ecc.

#### Attività di socializzazione

Confermando il medesimo ammontare di risorse del 2019 (45.000 euro), nell'anno 2020 occorre mantenere l'attività estiva di "Vacanze in Città" (cercando di ampliare la possibilità di partecipazione degli anziani residenti nella zona San Vitale) e la sua continuazione nei restanti mesi di "Non Perdiamoci di Vista". Si tratta di attività molto apprezzate dagli utenti, che si collocano nell'ambito del sostegno alla domiciliarità e rappresentano un elemento di forte prevenzione rispetto alla non autosufficienza perché rivolto ad "anziani fragili".

Gli anziani coinvolti sono circa una sessantina. L'attività continuerà con la collaborazione delle realtà del territorio, in particolare i Centri Sociali, che l'arricchiscono ulteriormente, con iniziative e risorse proprie.

Prosegue poi il progetto "La Finestra sul Cortile", gestito da AUSER in collaborazione con il Servizio Sociale rivolto ad un gruppo di persone anziane (abitanti in zona Zezza, via del Lavoro ecc.) a cui è stata proposta la partecipazione ad attività periodiche di socializzazione (normalmente momenti di incontro mensili che si tengono presso il Centro Sociale Italicus). Il progetto si regge grazie all'attività dei volontari dell'associazione AUSER che sostiene, con un proprio finanziamento, anche le spese dell'iniziativa (materiale per le attività, rimborso ai volontari ecc.). Il SST collabora in particolare segnalando nominativi di persone interessate all'esperienza.

Accanto a queste iniziative vi è il progetto **Badabene**, che propone attività motoria ed esercizi di

segue a pagina 2

## SOMMARIO

Amministrazione	1/5
Territorio	6
Comunità	7
Fotocronache	8

# Curves

La Palestra Femminile

ANTICIPA TUTTI!  
Parti ORA!

TORNA IN FORMA  
RINFORZATI  
PERDI PESO

- Allenamento di forza e cardio
- Pensato per le donne
- Allenamento completo di 30 minuti
- Con supervisione individuale

Prenota un appuntamento  
OGGI  
STESSO!

Approfitta  
ORA  
Il resto  
dell'anno è  
GRATIS!

[www.curvesbologna.it](http://www.curvesbologna.it) Curves Bologna

BOLOGNA: Via Spartaco 10 - Tel. 051 484 08 24

CASALECCHIO: Via Cristoni 84 - Tel. 051 934 04 22

Offerta applicabile durante la prima visita per un'iscrizione di 12 mesi. Riservata alle nuove iscritte. Canoni mensili sospesi dalla data d'iscrizione fino al 31/12/2019. Non cumulabile con altre offerte. Valida solo presso i centri che partecipano all'iniziativa fino al 31/12/2019.



segue da pagina 1

stimolazione cognitiva ad un gruppo complessivo di circa 50 partecipanti, divisi nelle due sedi del Centro Sociale Frassinetti (per la zona San Donato) e della Casa di Quartiere (ex Centro Sociale) Scipione dal Ferro (per la zona San Vitale).

**Attività rivolte a persone affetta da demenza**  
Prosegue l'attività del Progetto "Teniamoci per Mano" che ha lo scopo di sensibilizzare, aiutare e sostenere le famiglie nella problematica della demenza attraverso servizi integrati, che forniscano loro nuovi strumenti, per promuovere il benessere dell'anziano nella quotidianità e quindi favorirne il mantenimento nella propria casa il più a lungo possibile.

**Attività con gruppi di cittadini**

Nel corso del 2020 si intende proseguire e incrementare l'attività relativa ad incontri di gruppo con cittadini; in particolare:

■ **Incontri rivolti ai familiari di richiedenti l'accesso a servizi e prestazioni sociali per anziani con problemi di autosufficienza**, condotti da operatori del Servizio Sociale di Comunità - ambito Fragilità e Non Autosufficienza, in cui viene presentato il panorama degli interventi della rete

dei servizi e un orientamento rispetto a possibili percorsi assistenziali.

■ **Incontri con i cittadini residenti in alloggi ERP interessati da problemi abitativi gravi** (morfosità, decadenza ecc.). Con il supporto di tecnici del Settore Politiche Abitative, gli operatori del Servizio Sociale di Comunità illustrano le possibilità predisposte dall'Amministrazione Comunale e da ACER: protocollo antisfratti, possibilità di ricalcolo del canone e di rateizzazione del debito ecc.

■ **Gruppi di sostegno per genitori con situazioni di fragilità sociale per motivazioni varie**: scarsi appoggi della rete sociale, nuclei monogenitoriali, ridotte opportunità di inserimento sociale per condizioni culturali, difficoltà linguistiche ecc. I gruppi saranno condotti da operatori del Servizio Sociale Territoriale appositamente formati.

■ **Attività di gruppo di socializzazione per persone adulte in carico al Servizio Sociale di Comunità** con la frequenza a spettacoli teatrali, visite guidate a mostre e siti di interesse con l'obiettivo di rinforzare un'area di interessi individuali spesso offuscata dai gravi bisogni socio-economici. Le attività vengono condotte da operatori del SSC, da educatori appositamente incaricati e vedono protagonisti anche direttamente i cittadini che

metteranno a disposizione le proprie competenze culturali e artistiche.

■ **Gruppi "Per una comunità che accoglie"**: si tratta di un percorso di accoglienza e di condivisione di esperienze di vita che si ritrovano in due gruppi distinti: il primo composto da soggetti frequentanti la Cucina Popolare presso il Centro Sociale Italicus (fruttori della mensa, volontari, animatori ecc.); il secondo, composto prevalentemente da donne anziane, che si convocano presso la sede del GRAF. Il modello è quello della Terapia Comunitaria Integrativa Sistemica (o ruota di Barreto, dal suo ideatore) e l'obiettivo è quello di valorizzare le risorse dei partecipanti, mostrare possibili vie di uscita e permettere così nel gruppo di trovare la soluzione a problemi che le persone da sole non sono state in grado di individuare. La cadenza degli incontri è quindicinale per il primo gruppo e mensile per il secondo e la loro conduzione è affidata a un animatore dei gruppi di ascolto, e da un assistente sociale del Servizio Sociale di Comunità.

■ **Attività di gruppo rivolte a persone affetta da demenza**: nel nostro Quartiere è attivo il primo **Caffé Alzheimer (VitAlè Caffè)** che avrà sempre il suo riferimento presso la Casa di Quartiere (ex Centro Sociale) Scipione dal Ferro: si tratta di un'attività ricreativa settimanale ad accesso libero e condotta da operatori specializzati di ASP. Gli stessi operatori conducono anche i **Gruppi di stimolazione Cognitiva**, rivolti a persone anziane con iniziali problemi cognitivi, che si tengono due volte alla settimana presso la sede del GRAF.

**PROGETTI DI LAVORO DI COMUNITA' FACENTI CAPO AL QUARTIERE**

**Progetti in corso:**

■ **Cucine popolari** in via Sacco 14, in collaborazione con l'Associazione Civibo e il Centro Sociale Italicus;

■ **Incontri di sensibilizzazione della comunità sulla prevenzione e contrasto alle ludopatie**, in collaborazione con l'Area Promozione del Welfare e Benessere di Comunità, con l'AUSL di Bologna, ANCESCAO, i sindacati dei pensionati, le scuole ed altre associazioni particolarmente attive sul tema;

■ **Progetto "Portierato di vicinato"** in Piazza Dei Colori. Tale progetto si realizza in locali assegnati in convenzione dal Quartiere ad un raggruppamento costituito da diverse realtà (Amis, SPI-Cgil e Sunia), dove vengono svolte attività di: orientamento ai servizi del territorio e patronato per stranieri, pensionati e inquilini di alloggi di edilizia residenziale pubblica, mediazione di comunità, animazione sociale, economia solidale e di pros-

simità, inclusione sociale partecipata. Attualmente sono presenti anche uno spazio bimbi curato dall'Ass. Dadamà, nonché un'attività di distribuzione gratuita di prodotti alimentari a famiglie in difficoltà che ad oggi conta circa un centinaio di utenti. Sono inoltre attivi corsi di italiano per stranieri. L'intento è quello di rendere questo spazio sempre più un luogo catalizzatore di proposte che rispondano ai bisogni degli abitanti nella logica di un loro coinvolgimento attivo nell'organizzazione delle stesse. Lo spazio di portierato fungerà anche da punto di riferimento comunicativo, insieme al Centro Sociale Croce del Biacco, per far conoscere tutte le iniziative e servizi presenti nel comparto Mattei-Piazza dei Colori-Croce del Biacco.

■ **Progetto Generazioni in rete** emerso nell'ambito del Piano di Zona e proposto da una rete di realtà delle quali il capofila è il Centro sociale Ruozzi e si sta per concludere. E' appena stato finanziato sempre attraverso bando regionale il nuovo progetto **Comunità in transito** le cui attività inizieranno a realizzarsi a breve.

■ **Progetto Villaggio Gandusio**

Progetto del Settore Politiche Abitative, in collaborazione con il Quartiere San Donato-San Vitale che sarà parte attiva anche facendo parte del gruppo di lavoro di coordinamento del progetto stesso. Si tratta di un progetto di rigenerazione e riqualificazione del comparto ERP di Via Gandusio, non solo sotto il profilo tecnico-edilizio ma anche e soprattutto sociale che prevede le seguenti attività:

- 1) analisi del contesto e costruzione del modello di mix sociale specifico per il comparto;
- 2) ridefinizione simbolica, costruzione di una nuova immagine del comparto;
- 3) gestione delle assegnazioni sulla base del modello di mix sociale;
- 4) accompagnamento sociale dei nuovi assegnatari;
- 5) presidio del comparto, attività di inclusione sociale e qualità degli interventi;
- 6) valutazione sull'efficacia del modello di mix sociale e monitoraggio nel tempo.

■ **Coordinamento delle attività del Programma di riqualificazione urbana e sociale dell'area Croce del Biacco-Mattei-Piazza dei Colori.**

Le azioni previste sono volte al raggiungimento dei seguenti obiettivi: miglioramento dei servizi e della qualità della vita delle persone, miglioramento dell'arredo urbano, inserimento di strutture atte a migliorare la fruizione dei luoghi pubblici nel rispetto del decoro urbano, riutilizzo di spazi vuoti; mediazione sociale e culturale svolta da

PROGRAMMA TRIENNALE DEI LAVORI PUBBLICI E DEGLI INVESTIMENTI 2020-2022 SAN DONATO - SAN VITALE. LAVORI PUBBLICI PREVISTI PER L'ANNO 2020		
INTERVENTI (importi in migliaia euro)	2020	Note
Costruzione nuovo polo scolastico per la scuola dell'infanzia e scuola primaria Tempesta [Programma scuole]	3.390	di cui: 1.695 risorse del Comune (monetizzazioni, oneri, avanzo vincolato e vendite) e 1.695 Finanziamenti di altri enti/privati
Scuola dell'infanzia Rocca: ristrutturazione e messa a norma	800	Importo Mutuo (anticipato dal 2021)
Rifunzionalizzazione dei locali di via Rimesse da destinare a uffici per i servizi sociali	300	risorse del Comune (monetizzazioni, oneri, avanzo vincolato e vendite)
Riqualificazione piazza della Costituzione	1.000	risorse del Comune (monetizzazioni, oneri, avanzo vincolato e vendite)
Potenziamento della rete ciclabile in zona San Donato	800	di cui: 400 risorse del Comune (monetizzazioni, oneri, avanzo vincolato e vendite) e 400 Finanziamenti di altri enti/privati
Progetti speciali di riqualificazione assi stradali e manufatti: via Cadriano	1.200	risorse del Comune (monetizzazioni, oneri, avanzo vincolato e vendite)
PON METRO Asse 2.1.2 Ex-Mercato San Donato realizzazione interventi di efficientamento energetico e strutturale	2.152	Finanziamenti di altri enti/privati
PON METRO Asse 4.1.1 Struttura Beltrame via Sabatucci realizzazione e recupero di alloggi rivolti al contrasto del disagio abitativo, ristrutturazione e rigenerazione di strutture rivolte all'accoglienza di persone in fragilità sociale	75	Finanziamenti di altri enti/privati
PON METRO Asse 4.2.1 Edificio via Fantoni, 13 Interventi di riqualificazione e recupero di immobili da adibire a spazi comuni per attività di inclusione ed innovazione sociale	700	Finanziamenti di altri enti/privati
PON METRO Asse 4.2.1 Ex-Mercato San Donato Interventi di riqualificazione e recupero di immobili da adibire a spazi comuni per attività di inclusione ed innovazione sociale	838	Finanziamenti di altri enti/privati
<b>TOTALE</b>	<b>11.255</b>	



PROGETTAZIONE, INSTALLAZIONE  
E VENDITA DI:  
SISTEMI DI SICUREZZA CON NEBBIOGENO,  
ANTIFURTI, VIDEOSORVEGLIANZE  
ED AUTOMAZIONI PER PRIVATI ED AZIENDE

TI ASPETTIAMO NEL NUOVO SHOWROOM DI  
VIA SALVINI 6/a A BOLOGNA  
+39 051 512575 - WWW.RSSGROUP.IT

SEGUICI SU  
  





**VENDITA PROMOZIONALE  
SCONTI DAL 20% AL 50%**

**Via Tommaso Salvini, 4 Bologna - Tel. 051517169**  
info@profumeriamaxima.com - www.profumeriamaxima.com

# Salvini

## TABACCHERIA

Via Salvini, 4/d - 40127 Bologna - Tel 051 512575  
www.tabaccheriasalvini.it

**TECNO  
STUDIO  
COLOR**

- COLORI
- VERNICI
- ATTREZZATURE
- STUCCHI GESSO
- BELLE ARTI
- TELE E TELAI
- CORNICI

*coloriamo Bologna dal 1965*

Via San Donato, 146/3 - Bologna (BO)  
Tel. 051 511133 - Fax 051 4200871  
info@tecnostudiocolor.it - www.tecnostudiocolor.it



personale qualificato, per il consolidamento di relazioni sociali positive, nonché per la promozione del dialogo proficuo tra chi vive e lavora nella zona e chi viene ospitato e, più in generale, tra le diverse componenti della società per le attività di coinvolgimento della cittadinanza e lo sviluppo dei processi partecipativi; promozione della cultura della legalità e del rispetto delle regole di convivenza; intensificazione della collaborazione con la Polizia Locale e le Forze dell'ordine per il controllo del territorio.

■ **Progetto volontariato.** Frutto del Laboratorio inerente il Piano di Zona è stato avviato in forma sperimentale in una specifica area, per poi estenderlo a tutto il territorio del Quartiere. L'ipotesi di lavoro mira ad "agganciare" persone disponibili a prestare la propria azione volontaria per poi indirizzarle, a seconda delle propensioni individuali, verso i progetti esistenti nell'area prescelta al fine di sostenerne la loro realizzazione. Spesso si evidenzia infatti come progetti molto utili riescono ad avere scarsa incisività a causa di risorse umane insufficienti rispetto ai bisogni. Il progetto deve prevedere la strutturazione di varie fasi: engagement, formazione, organizzazione, coordinamento e monitoraggio in collaborazione con le associazioni referenti dei diversi progetti in cui i volontari saranno coinvolti. L'evoluzione del progetto ha visto la sperimentazione di un servizio affidato dal Quartiere all'Associazione Dadamà di "sportello di volontariato" in Piazza dei Colori per il supporto all'Equipe di promotori della salute e alle attività realizzate dalle diverse associazioni presenti. Nel corso del 2020 si faranno gli opportuni approfondimenti circa la fattibilità di un servizio di sportello di volontariato direttamente gestito dall'Ufficio Reti e Lavoro di Comunità a supporto delle diverse progettualità attive o attivabili su tutto il territorio ricompreso nel Quartiere San Donato-San Vitale.

■ **Servizio di mediazione di comunità,** attivato in via sperimentale in Piazza dei Colori ed affidato dal Quartiere all'Associazione Amiss per favorire la comunicazione e le possibilità di coinvolgimento delle persone (soprattutto donne) di origine straniera nelle attività di aggancio da parte dell'Equipe di promotori. Attività di facilitazione alla nascita di gruppi di auto-mutuo aiuto, in collaborazione con gruppo AMA dell'Ausl e inerenti temi quali: difficoltà genitoriali; difficoltà dei care-givers (figli, parenti, "badanti") di persone che non hanno (o hanno perso o visto diminuita la loro) autonomia fisica e/o le proprie capacità cognitive o le proprie competenze relazionali a causa di

un processo di invecchiamento o per patologie croniche di varia natura; vittime o loro familiari di ludopatia, ecc. Nel 2019 si è avviato, in collaborazione con la rete Ama dell'Ausl, il gruppo di **Auto Mutuo Aiuto tra genitori separati "C'eravamo tanto amati"** che si ritrova regolarmente due lunedì al mese presso la sede dello spazio Graf in piazza Spadolini. Dopo una prima fase di supporto da parte del Quartiere, che ha sostenuto le spese per pagare una facilitatrice, ora il gruppo è diventato autonomo e viene facilitato da una mamma del gruppo.

■ Il Progetto inizialmente definito come "Infermiere di comunità" in collaborazione con l'Ausl Bologna e l'Area Welfare e Benessere di Comunità ha preso nel tempo la denominazione più pertinente di "Equipe di promotori della salute". Da alcuni mesi il gruppo di lavoro costituito da un'infermiera dipendente dell'Ausl e da due assistenti sociali del Servizio Sociale Territoriale opera quotidianamente in Piazza dei Colori (zona croce del Biacco) in rete con tutti i servizi socio-sanitari-educativi e in maniera strettamente integrata con le reti comunitarie presenti nel contesto. Si tratta di un progetto sperimentale ed altamente innovativo che probabilmente si estenderà ad altre aree fragili del Comune di Bologna. Vista la necessità di uno spazio adeguato per ospitare le attività di sportello nonché quelle di tipo comunitario, il Quartiere si è attivato per l'individuazione di un immobile idoneo. La scelta è ricaduta su uno spazio situato in Piazza dei Colori, 15 che a breve sarà oggetto di alcuni interventi di manutenzione e consegnato al Quartiere, che ne ha già fatto richiesta per attività di tipo istituzionale. Verrà quindi predisposto un protocollo d'intesa tra Quartiere, Ausl e Area Benessere e Welfare di Comunità per regolamentare la suddivisione dei costi relativi ad utenze, pulizie e manutenzioni ordinarie.

■ Programma di iniziative "Quando la comunità promuove il benessere" in collaborazione con l'Ausl Bologna e realizzate da associazioni del territorio. E' in corso una collaborazione con la Casa della Salute di via Beroaldo per organizzare iniziative condivise nell'ambito del benessere e della promozione della salute intesa quale concetto multidimensionale e non solo sanitario. A tal proposito sono in corso di organizzazione varie iniziative, tra cui un'iniziativa di informazione e sensibilizzazione sul disturbo da accumulo e momenti di prevenzione e informazione sulle possibilità di supporto circa il tema delle ludopatie, in collaborazione con l'Area Welfare e Benessere di

Comunità.

■ Progetto "Nuove competenze per la comunità" per tirocini formativi di studenti in laurea specialistiche nell'area scienze sociali ed educative. I tirocinanti selezionati svolgeranno funzioni di supporto nell'ambito dei tavoli di progettazione e nel lavoro di ricerca/analisi su specifici ambiti territoriali. Gli studenti forniranno un loro contributo ideativo acquisendo al contempo competenze attraverso il lavoro.

Il lavoro di comunità sarà prevalentemente impostato attraverso i Tavoli di progettazione partecipata che si configureranno quindi come laboratori di comunità e che riguarderanno cinque aree: 1) zona Gandusio-Sacco-Giardino Parker-Lennon; 2) zona Cirenaica-Rimesse; 3) zona Melato-Andreini-Giardino Gino Cervi; 4) zona Croce del Biacco-Piazza dei Colori-Bella Fuori 3; 5) zona Pilastro. I Tavoli sono pensati come luoghi di incontro/confronto permanenti, istituiti e coordinati dal Quartiere, ai quali invitare a partecipare tutti gli attori significativi presenti od operanti nell'area coinvolta (es. operatori di servizi e referenti di: associazioni, cooperative sociali, gruppi informali di cittadini, referenti di patti di collaborazione, parrocchie, ecc.)

#### PROGETTI BANDO PERIFERIE

**CORRIDOIO CICLO-ECO-ORTIVO (Lotto 8)**  
Euro 465.000,00

Il progetto si pone l'obiettivo di sviluppare associazionismo ed inclusione sociale tramite la progettazione, costruzione e gestione di orti condivisi, l'inserimento lavorativo di fasce deboli e giovani senza lavoro, la valorizzazione di impianti ortivi sperimentali, anche in collaborazione con l'Università. L'intervento prevede il riassetto della grande area ortiva attraverso raggruppamenti che diventeranno spazi aperti alla cittadinanza nei quali sviluppare occasioni di incontro. Gli orti che si progetteranno saranno gestiti da soggetti del terzo settore individuati attraverso procedure ad evidenza pubblica. Tali soggetti dovranno realizzare il progetto dalla fase di progettazione degli orti fino alla costituzione del comitato di gestione degli stessi.

E' ultimata la procedura di gara per l'affidamento del servizio di gestione ed uso dei terreni e relativi servizi, per la riqualificazione urbana e la sicurezza delle periferie di cui alla L. 208/2015 art. 1 c. 974-978 (Lotto 8: corridoio ciclo-eco-ortivo di Via delle Biscie), per un periodo di mesi 25 decorrenti presumibilmente dall'1/12/2019 al 31/12/2021 ad ETA BETA Cooperativa Sociale ONLUS (cod. beneficiario n. 103623, Cod.Fiscale

n. 02693431203) per un importo complessivo di euro 460.391,11.= (oneri fiscali inclusi al 22%).

#### SERVIZI PILASTRO (Lotto 11) - Euro 400.000,00

Il rione Pilastro, che nasce come comparto di edilizia residenziale Pubblica, è interessato da un processo di invecchiamento della popolazione di origine italiana e da una prevalenza di giovani e di adulti stranieri: ciò determina dinamiche di polarizzazione tra gli abitanti. La percezione di insicurezza si avverte negli spazi pubblici e nei contesti condominiali. Alle criticità proprie delle relazioni intergenerazionali si intrecciano quelle interculturali e a queste si sommano situazioni di svantaggio socio-economico accompagnate da bassa scolarizzazione/formazione e disoccupazione. Nell'ambito del Progetto Paesaggio Pilastro sono state elaborati in chiave integrata interventi di riqualificazione fisica e attività di rigenerazione socio-economica. Rispetto a queste ultime, di cui più direttamente il Quartiere si occuperà, sono state previste più linee di azione strettamente interrelate e reciprocamente funzionali.

E' ormai ultimata la predisposizione dei documenti di gara per l'affidamento di "Servizi di mediazione di comunità, sviluppo imprenditoria sociale e/o inserimenti lavorativi e implementazione Agenzia locale di sviluppo pilastro distretto Nord est" nei primi mesi del 2020 inizieranno a realizzarsi i servizi previsti fino alla fine del 2021.

#### CASE DI QUARTIERE

I Centri sociali presenti nel nostro territorio si stanno trasformando in Case di Quartiere, luoghi pensati per rispondere in maniera innovativa a nuovi bisogni.

Le Case di Quartiere amplieranno le opportunità sociali a favore di nuovi target di popolazione: famiglie, giovani, bambini oltre a continuare a rappresentare un punto di riferimento per la popolazione anziana, il tutto nella prospettiva di favorire la nascita di positive relazioni intergenerazionali ed interculturali. Nel nostro territorio saranno ben 7 le Case di Quartiere dislocate nelle diverse zone di cui si compone il quartiere. In 4 casi la trasformazione sta avvenendo in continuità con la gestione attuale pur arricchendosi attraverso una fase di co-progettazione delle proposte progettuali di ulteriori realtà; si tratta dei Centri Sociali: Frassinetti, Italicus, Ruozi e Croce del Biacco. Due centri sociali (Pilastro e Scipione Dal Ferro) invece sono attualmente coinvolti in un percorso di riprogettazione totale, e la procedura ad evidenza pubblica è attualmente in corso. Di

segue a pagina 4

**TAGLIAVINI**  
NOLEGGIO AUTOGRU E PIATTAFORME  
Via degli Stradelli Guelfi 41 - 40138 Bologna  
Tel. 051.53.33.99 - Fax 051.53.35.53  
info@tagliaviniautogru.it - www.tagliaviniautogru.it

CREA IL TUO SPETTACOLO DI  
**FUOCHI D'ARTIFICIO**  
**POLVERE NERA**  
PIROTECNICI PER PASSIONE  
ANZOLA EMILIA (BO)  
VIA EMILIA 192 A  
☎ 339 7391840  
@ polverenera.eu  
SCONTO 20%  
PORTA QUESTO COUPON IN NEGOZIO: VALE UNO SCONTO EXTRA!

*Borghesi*

Onoranze Funebri - Marmista

Impresa operante con mezzi e personale proprio, preventivi gratuiti, pagamenti personalizzati  
CONVENZIONATO SO.CREM

SERVIZIO 24 ORE SU 24

Tel. 051 49.00.39

BOLOGNA: Via Emilia Levante, 186 (fermata autobus 19 via Calabria - Villa Laura) - AGENZIE: Bologna zona Arcoveggio, Loiano e Monterezzo  
www.borghionoranze.it

segue da pagina 3

**venterà infine Casa di Quartiere il casolare in via del Pilastro n. 5 all'ingresso del parco Arboreto.**

Ciascuno di questi luoghi svilupperà una propria specifica identità, secondo le linee di indirizzo espresse dal Consiglio di Quartiere San Donato-San Vitale con deliberazione O.d.G. n. 14/2019, P.G. n. 275604/2019 della seduta del 17 giugno 2019. **Il nuovo corso sarà effettivo da inizio 2020.**

**PROMOZIONE E GESTIONE INTERVENTI EDUCATIVI I DIRITTI DEI BAMBINI: SVILUPPO DI SERVIZI E PROGETTI DESTINATI AI BAMBINI 6 - 11 ANNI**

Nel Quartiere San Donato-San Vitale sono presenti 5 Centri socio-educativi (CSE) ed un servizio di aiuto compiti "Compiti...Amo", dedicati ai bambini di età 6 - 11 anni, ubicati nelle diverse zone del territorio:

- CSE "Castori" - zona Piazza Spadolini
- CSE "Diamanti" - zona Pilastro
- CSE "Bimbinbanda" - zona Cirenaica
- CSE "Fantasy Amici" - zona Scandellara
- CSE "Gianburrasca" - zona Croce del Biacco
- Servizio di Aiuto-compiti "Compiti...Amo" in Piazza Spadolini 3, per bambini provenienti da tutte le scuole del territorio, aperto per l'intero anno scolastico
- Servizio di Aiuto-compiti "Compiti...Amo" Estate in Piazza Spadolini 3 e in Via Libia 53 c/o Scuole Giordani, per bambini provenienti da tutte le scuole del territorio, aperto nei mesi di giugno e luglio.

I Centri socio-educativi permettono di rispondere alle esigenze di bambini e delle famiglie, attraverso un'articolata offerta extra-scolastica, finalizzata a potenziare le competenze dei bambini ed a supportare le funzioni genitoriali, con particolare attenzione alle situazioni di fragilità socio-economica e/o culturale.

Per qualificare ed arricchire l'offerta educativo-formativa dei CSE, ogni anno vengono attivati laboratori tematici che nel 2020 vedranno i bambini protagonisti dei seguenti percorsi: "Musical...mente" - canto ed educazione vocale; "Eco-narrativa per una educazione narrativa all'aria aperta"; "Lo yoga...ma che storia", narrazione e yoga; "Giocolerie e Clownerie" in collaborazione con l'associazione ArteLego, "A Quattro Zampe", in collaborazione col canile di San Giovanni in Persiceto. L'ormai consolidato ed importante servizio di aiuto-compiti "Compiti...Amo", nel 2020, proseguirà

le sue attività di sostegno all'apprendimento, rivolte a tutte le scuole del territorio, sia durante l'anno scolastico che nei mesi estivi di giugno e luglio. Nell'estate 2020 si prevede un ampliamento dell'offerta, così da rispondere alle liste di attesa, mediante attivazione della sede di Via Libia 53 c/o Scuole Giordani che integrerà la tradizionale sede del Graf - Piazza Spadolini.

Sempre nell'ambito dei progetti di prevenzione della dispersione scolastica e di promozione dell'aggio scolastico, il Quartiere sostiene con risorse finanziarie e di coordinamento, il servizio di aiuto compiti "Granello di senape" per le scuole primarie e secondarie di primo grado, svolto presso il Villaggio del Fanciullo, con possibilità di accesso per i bambini segnalati dal Sest - Quartiere San Donato - San Vitale.

Rimane attivo anche il progetto "Compitiamo Senior", aiuto compiti per ragazzi della scuola media, presso la scuola Jacopo della Quercia.

Tra i progetti in essere con il Terzo Settore, supportati e co-coordinati dal Servizio Educativo Scolastico Territoriale del Quartiere, ricordiamo tra le recenti aperture:

il **Doposcuola Guernelli**, che nell'ambito del processo di ripopolamento del Villaggio Gandusio, offre ai bambini, "nuovi e vecchi" residenti, frequentanti le scuole primarie e medie, un luogo significativo dove svolgere i compiti ma anche incontrarsi per stabilire legami di amicizia e solidarietà, tra coetanei e adulti di riferimento, così da creare un contesto di accoglienza importante per l'inclusione nel territorio.

Nella zona Sacco-Gandusio, oltre alla proposta di aiuto-compiti è attivo anche il "Laboratorio Lotta Danza", pensato specificamente per i bambini e ragazzi con disabilità ed aperto a tutti i bambini e ragazzi interessati, così da creare un gruppo eterogeneo di sostegno reciproco delle competenze. Il progetto **Scarabocchi**, che da Gennaio a Maggio, offre a due classi delle scuole primarie Chiostrì e Don Bosco, un percorso di narrazione delle storie attraverso i linguaggi grafico-pittorici e plastico manipolativi, così da sostenere quelle competenze trasversali essenziali per la prevenzione del disagio e la promozione del benessere scolastico. Il progetto è realizzato in collaborazione con l'Associazione Le Ortiche.

**SERVIZI E PROGETTI DEDICATI AGLI ADOLESCENTI E AI GIOVANI, CITTADINI DI OGGI**

Nel Quartiere San Donato-San Vitale è presente una ricca rete di servizi e progetti dedicati agli adolescenti e giovani.

In particolare: 1 centro socio educativo 11-14 anni - "Pilastrini"; 1 centro educativo con funzioni di aiuto compiti per le scuole secondarie di primo grado - "Centro Educativo Zonarelli"; 3 centri di aggregazione giovanile 14-17 anni ("In Movimento", "Torretta" e "La Saletta"); 2 Educative di Strada; Consiglio delle Ragazze e dei Ragazzi del Quartiere San Donato-San Vitale, per una educazione alla cittadinanza attiva e consapevole; Le Stanze Educative, Servizio Anti-Dispersione Scolastica; La Scuola delle Donne, servizio di comunità. Nel 2020, l'offerta formativa dedicata ai ragazzi e alle ragazze, si amplierà grazie all'acquisizione a fini istituzionali degli spazi ex CVS, con destinazione d'uso di laboratori artigianali ed espressivi anti- dispersione scolastica ed a fini aggregativi. In particolare, le proposte dedicate ai ragazzi saranno costituite da:

- **Laboratori del legno, della serigrafia, della ceramica**, per sollecitare un apprendimento attraverso il fare;
- **Laboratorio di Musica**, per imparare a suonare uno strumento e comporre una canzone, così da acquisire competenze molto interessanti per i giovani ed utili anche dal punto di vista scolastico e comunicativo;
- **Laboratorio Hip Hop Philosophy e Rap**, per esplorare la comunicazione attraverso vari linguaggi molto graditi ai giovani;
- **Laboratori Radio Web**, per un approccio attivo ai mezzi di comunicazione;
- **Laboratorio delle Storie**,
- **Laboratorio "Muay-Thai"**, per sperimentare il proprio corpo che cresce e cambia e gestire le proprie emozioni;
- **Laboratorio di ciclo officina**, finalizzato alla costruzione e riparazione di biciclette che verranno poi lasciate in dotazione al singolo centro, ed utilizzate quale mezzo di spostamento per le uscite brevi così da promuovere l'educazione alla salute e soprattutto l'autonomia dei ragazzi anche rispetto ad un ampliamento dei confini e possibilità di fruizione del territorio.

**CENTRI DI AGGREGAZIONE GIOVANILE**

I centri di aggregazione giovanile, permettono di rispondere alle esigenze educativo - formative e di socializzazione dei ragazzi e dei giovani, attraverso luoghi pensati per loro, dove i ragazzi possono trovare adeguate proposte per il tempo libero ma anche uno spazio dove "chiacchiere", raccontare, raccontarsi ed ascoltare. I centri, sono condotti da due educatori che hanno il compito di promuovere occasioni pro - sociali e di sostegno delle competenze trasversali, fornendo ai

ragazzi, anche attraverso l'organizzazione di varie attività, modelli comportamentali e punti di vista a sostegno del loro percorso evolutivo. Finalità generale è quella di rafforzare i fattori protettivi e ridurre quelli di rischio, nel periodo di chiusura delle scuole e spesso carente di proposte dedicate ai giovani.

**EDUCATIVA DI STRADA**

Particolarmente importante nel territorio del Quartiere San Donato-San Vitale è l'attività di Educativa di Strada, finalizzata a rinforzare i "fattori protettivi" ed a ridurre i "fattori di rischio" connessi alla delicata fase dell'adolescenza. Per Educativa di Strada si intende un'attività rivolta a gruppi spontanei di adolescenti e giovani svolta nei luoghi naturali di ritrovo e finalizzata a costruire una relazione significativa tra i componenti del gruppo e tra questi e gli educatori, anche attraverso l'organizzazione di iniziative co-progettate tendenti a fare emergere idee, bisogni, risorse che consentano di rafforzare i fattori protettivi e ridurre quelli di rischio.

E' uno strumento per veicolare informazioni significative, in grado di influire su atteggiamenti e comportamenti a rischio, promuovere i processi di autonomia personale e di gruppo e facilitare l'accesso ai servizi territoriali. Favorisce la definizione di gruppi e spazi formalizzati in un'ottica di protagonismo dei ragazzi e di cittadinanza giovanile attiva.

**LE STANZE EDUCATIVE**

Nell'ambito del Protocollo Re.Sta ed in connessione con i SAS - Servizi di Aggancio Scolastico cittadini - Area Educazione, Istruzione Nuove Generazioni, il SEST (Servizio Educativo Scolastico Territoriale) del Quartiere San Donato-San Vitale, partecipa alla commissione SAS cittadina, nel cui ambito vengono analizzati i casi di dispersione, provenienti da tutte le scuole medie e superiori, della città di Bologna.

Una volta analizzate le situazioni, vengono proposti ai ragazzi e alle ragazze specifici progetti denominati "patti formativi", finalizzati a contrastare il fenomeno del disagio giovanile collegato a situazioni di evasione e dispersione scolastica.

I patti formativi sottoscritti da SEST, famiglia e scuola, prevedono l'inserimento del/la ragazzo/a, presso "Le Stanze Educative", una rete di laboratori extra-scolastici a carattere artigianale ed espressivo (ceramica, falegnameria, serigrafia, musica, narrazione, teatro, sport, ecc.) gestiti direttamente dal SEST o realizzati in collaborazione con associazioni, cooperative, enti, individuati dal Quartiere.



**OGNI AGENZIA HA UN PROPRIO TITOLARE ED È AUTONOMA**



**VUOI VENDERE IL TUO IMMOBILE ?**

**AFFIDATI A NOI.**



**Valutazione gratuita**



**Gestione delle visite all'immobile**



**Banca dati con numerose richieste**



**Capillarità, dall'agenzia**



**Riviste periodiche Tecnocasa**



**Consulenti del credito Kiron**



**Portale tecnocasa.it**



**Assistenza fino al rogito**



**Conoscenza dettagliata della zona**



**Nessun compenso dovuto per mancata conclusione**

**Affiliato: STUDIO BOLOGNA UNO s.r.l.**  
**Via Massarenti, 75/C 40138 Bologna (BO)**  
**Tel. 051.0562490 - Fax 051.0562491**

 [bologna19.tecnocasa.it](http://bologna19.tecnocasa.it)
 [bocfd@tecnocasa.it](mailto:bocfd@tecnocasa.it)
 3929619867



La frequenza delle "Stanze educative", è riconosciuta ai/alle ragazzi/e come credito di frequenza scolastico/formativa, grazie al quale i ragazzi e le ragazze riescono a conseguire il diploma di licenza media e/o ad inserirsi nei percorsi della formazione professionale o al contrario a riorientarsi verso scelte scolastiche differenti da quelle intraprese.

**SCUOLA DELLE DONNE**

Un ruolo centrale nel lavoro di comunità nell'ambito del Quartiere è svolto anche dalla "Scuola delle donne", un collaudato ed apprezzato servizio di comunità e inclusione sociale, nel quale la scuola di italiano per donne di origine straniera, il laboratorio di sartoria, il laboratorio di educazione alla salute e le attività relative all'orientamento ai servizi sul territorio sono negli anni divenuti un prezioso strumento di inclusione sociale. Con sede nella zona Pilastro, ed inizialmente rivolta alle mamme della scuola media Saffi, nel tempo la Scuola delle donne ha acquisito vita propria, trasformandosi in un servizio più complessivo finalizzato a promuovere percorsi di integrazione culturale e solidarietà sociale rivolti alle donne con una attenzione particolare ai percorsi di sostegno delle reti naturali e promozione dell'occupazione.

**PIANO ADOLESCENTI: SVILUPPO DI PROGETTI DESTINATI A GIOVANI ED ADOLESCENTI**

**Atelier dei Saperi**

L'Atelier dei Saperi, avrà sede presso gli ex spogliatoi della palestra delle scuole Giordani - Via Libia 53, appositamente ristrutturati grazie al Bilancio Partecipato 2017 e la sua destinazione d'uso sarà quella di:

- laboratorio anti-dispersione scolastica, in continuità con le stanze educative ed in collaborazione con le scuole del territorio;
- centro di aggregazione pomeridiano.

**PON Metro Accelerazione e collaborazione civica tra P.A., scuola e imprese**

Nell'ambito delle linee di indirizzo deliberate dal Consiglio di Quartiere San Donato-San Vitale, sono stati selezionati ed hanno preso avvio dalla primavera 2019, i progetti presentati nell'ambito del PON Metro Accelerazione e collaborazione civica tra P.A., scuola e imprese.

Tali progetti, di durata biennale con termine a dicembre 2021 avranno durata biennale e per il Quartiere San Donato-San Vitale riguardano le aree Pilastro e della Croce del Biacco.

Le azioni, iscritte nel più generale ambito del lavoro di comunità, sono orientate ad avviare pro-

getti e servizi di inclusione e mediazione sociale, di prossimità e animazione territoriale.

Particolare attenzione viene posta alla qualificazione dei percorsi educativi, anche intesi come prevenzione e contrasto della dispersione scolastica e dei conseguenti fenomeni di disagio e marginalità sociale.

Altro focus centrale dei progetti, sarà quello di rilanciare l'educazione tecnica e professionale, intesa come strumento di sviluppo economico e sociale del territorio e di opportunità occupazionali per i giovani.

**Progetto "Lavori in Corso"**

Il progetto ha consentito l'inserimento presso associazioni ed aziende del territorio, di 15 ragazzi e ragazze, in situazione di dispersione ed evasione scolastica e/o di grave disagio sociale, per lo svolgimento di stages, finalizzati a sperimentare/sperimentarsi in un contesto lavorativo, ad apprendere un mestiere e riconosciuti quale parte integrate del percorso scolastico.

Particolarmente gradito, il progetto ha permesso di perseguire efficacemente il più ampio obiettivo di sviluppo delle competenze trasversali, indispensabili per realizzare una reale inclusione dei giovani cittadini.

**E...state ai "Pilastrini"**

Offerta estiva dedicata ai ragazzi iscritti al Centro socio educativo "I Pilastrini" ed anche a nuovi iscritti potenziali utenti per l'anno scolastico 2019/2020. Il servizio è interamente finanziato dal Quartiere e prevede attività laboratoriali e numerose uscite al mare, in piscina, nei parchi, ecc. adatte al periodo estivo.

**Progetto "Scuole Aperte"**

Promosso dall'Istituzione Educazione Scuola (IES) in collaborazione con i Quartieri della città, con i seguenti obiettivi:

- pieno utilizzo delle strutture scolastiche nel periodo estivo, con particolare riferimento alla secondaria di 1° grado;
- offerta di attività educative estive anche per questa delicata fascia di età, tradizionalmente più scoperta.

Le proposte sono di tipo ludico e sportivo. Sono previste attività laboratoriali, uscite sul territorio ed escursioni. L'esperienza, è iniziata nell'estate 2012. Nella zona San Donato si svolge presso la scuola Saffi - I.C. 11 e nella zona San Vitale si svolge presso la scuola media Jacopo della Quercia - I.C. 7. Per 5 settimane, tra giugno e luglio, la scuola accoglie numerosi ragazzi, secondo un apposito programma di aperture e attività, promosse dall'I.C. 11 in collaborazione col SEST Quartiere

San Donato-San Vitale e Istituzione Educazione e Scuola - Area Adolescenza. Il SEST del Quartiere mette a disposizione dell'IC 11 il personale educativo dei Centri socio-educativi così da garantire la continuità educativa, collabora alla progettazione laboratoriale e all'integrazione degli alunni con disabilità. Vista la positiva esperienza dello scorso anno, il SEST del Quartiere, l'Istituzione Educazione e Scuola e l'I.C. 11 intendono dare continuità al progetto nell'estate 2020.

**UFFICIO SCUOLA: ACCESSO E QUALIFICAZIONE DEL SISTEMA EDUCATIVO SCOLASTICO**

Nel presente anno scolastico 2019 / 2020, l'Ufficio Scuola del Quartiere San Donato - San Vitale, in collaborazione con l'Area Istruzione, Educazione, Nuove Generazioni e con IES, ha collaborato all'apertura di una nuova sezione, presso la Scuola Infanzia Baroncini. In tal modo, si è riusciti a riequilibrare il rapporto domanda - offerta scuole infanzia, dando risposta alle importanti liste di attesa presenti sul Quartiere. Fra le attività consolidate dell'Ufficio Scuola, rientrano: programma-

zione offerta di servizio; gestione diretta dell'intero processo di accesso ai servizi educativi e integrativi; informazione e rapporto con i cittadini dei servizi educativo-scolastici; programmazione, coordinamento, gestione interventi di diritto allo studio, per l'intera fascia 3-14 anni (scuole infanzia, primarie, secondarie di primo e secondo grado); programmazione, coordinamento, gestione accesso - estate in città; procedura di erogazione dei contributi alle famiglie.

L'URP (Ufficio Relazioni per il Pubblico) rilascia informazioni sul funzionamento dei servizi pubblici, sulle attività culturali, sportive, ricreative della città ed in particolare dei Quartieri; accoglie richieste in materia di assetto del territorio, servizi educativi e scolastici comunali; fornisce servizi anagrafici e accoglie suggerimenti, segnalazioni e reclami; rilascia le credenziali SPID (Sistema pubblico di identità digitale) per accedere ai servizi online della Pubblica Amministrazione. La sede unica nel Quartiere San Donato-San Vitale di Piazza Spadolini, 7 osserva il seguente orario: lunedì, mercoledì, venerdì dalle ore 8,15 alle 13,00; martedì e giovedì dalle ore 8,15 alle 18,00.

BUDGET 2020 PER LINEA DI INTERVENTO DEL QUARTIERE SAN DONATO-SAN VITALE	
LINEA DI INTERVENTO	Budget 2020
(importi in euro)	
<b>DIREZIONE, AFFARI GENERALI/ISTITUZIONALI, LAVORO COMUNITA'</b>	<b>627.566,00</b>
Libere forme associative	37.000,00
Promozione della cura della comunità e del territorio	211.566,00
Piano Periferie Lotto 8: Corridoio ciclo-eco-ortivo	150.000,00
Piano Periferie Lotto 11: Servizi Pilastro	200.000,00
Costi generali di amministrazione/altro	29.000,00
<b>SERVIZI SOCIO ASSISTENZIALI ANZIANI/ALTRO</b>	<b>65.000,00</b>
Assistenza domiciliare - Volontariato	20.000
Vacanze Anziani	45.000
<b>DIRITTO ALLO STUDIO E ALTRI SERVIZI EDUCATIVI</b>	<b>2.762.516,30</b>
Assistenza all'handicap	2.033.277,31
Trasporto handicap	154.589,23
Estate in città 12-18 anni	10.000,00
Iniziative di supporto/diritto allo studio	81.503,57
Servizi integrativi scolastici	230.000,00
Trasporto collettivo	
Interventi socio educativi minori	245.146,19
Adolescenti*	8.000,00*
<b>CULTURA/SPORT/GIOVANI</b>	<b>84.762,99</b>
Sport	84.762,99
Giovani **	**
Cultura***	***
<b>TOTALE RISORSE ASSEGNATE AL QUARTIERE</b>	<b>3.539.845,29</b>

\* Questa linea di budget comprende solo il finanziamento del progetto "Consiglio di Quartiere delle Ragazze e dei Ragazzi". Per ragioni tecnico-contabili, le risorse economiche destinate agli adolescenti vengono ricomprese all'interno delle linee di budget denominate "Iniziative di supporto/diritto allo studio" e "Interventi socio-educativi minori".

\*\* Per ragioni tecnico-contabili, le risorse economiche destinate alle politiche giovanili vengono ricomprese all'interno delle linee di budget denominate "Iniziative di supporto/diritto allo studio" e "Interventi socio-educativi minori".

\*\*\* Per ragioni tecnico-contabili, le risorse economiche destinate a progetti e iniziative culturali vengono ricomprese all'interno delle linee di budget denominate "Libere forme associative" e "Promozione della cura della comunità e del territorio".



**LloydsFarmacia**  
vivi la salute

**Servizi e Professionalità  
per la salute e il benessere**

Ci puoi trovare in  
**Via San Donato, 99 e in Via Cleto Tomba, 29**  
nel Centro Comm. Repubblica

[lloydsfarmacia.it](http://lloydsfarmacia.it)



## Task force "antidegrado" del Quartiere: i principali risultati ottenuti nel 2019

- **Giardino Arcobaleno (Mario Maragi):** miglioramento dell'illuminazione e dell'area giochi per bambini, servizio di educativa di strada e laboratori educativi per adolescenti, rinnovo del patto di collaborazione con i residenti della zona per pulizia integrativa ed attività di socializzazione e sport;
- **Giardino Benjamin Molise:** riparazione cancello di ingresso e aumento delle attività di tutela igienica, presa in carico della pulizia dell'area asfaltata esterna;
- **Giardino Parker Lennon:** eseguiti interventi per ottimizzare l'illuminazione di punti luce coperti dalla vegetazione, installazione di sistemi di videosorveglianza, intensificazione attività di tutela igienica;
- **Giardino Alberto Sitta:** intensificazione attività di tutela igienica;
- **Giardino Meridiana:** risistemazione area giochi per bambini e pavimentazione antitrauma, posa di nuove panchine, risistemazione di una parte dei cordoli di delimitazione delle aiuole ed altri interventi per contrastare il ristagno di acqua piovana;
- **Giardino Pioppeto Mattei:** installazione sistemi di videosorveglianza, rimozione siepi e cespugli che fungevano da nascondiglio di indumenti e stupefacenti; rimozione, per ragioni igieniche e

- di sicurezza, di manufatti prefabbricati;
- **Giardino Norma Cossetto:** sistemazione stacciate vandalizzate;
- **Giardino Aurelia Zama:** eliminazione di vegetazione infestante e rimozione di due manufatti su area pubblica;
- **Area di sgambatura cani presso il Parco Tanara:** potenziamento illuminazione;
- **Via Larga - parcheggio** adiacente centro commerciale: posa di dispositivi di dissuasione della sosta nel parcheggio (in area comunale e accordi con la proprietà privata per le aree di sua competenza);
- **Area verde comunale in prossimità di Via Barontini 19:** intensificate le pulizie e i controlli antibivacco.
- **Vegetazione invasiva ed infestante in aree comunali non inserite in percorsi manutentivi:** eseguiti interventi straordinari per ripristino delle condizioni di sicurezza e decoro;
- **Villaggio San Giorgio in Via San Donato:** introdotto il servizio di spazzamento manuale dei percorsi interni agli edifici;
- **Sottopasso pedonale tra Via Emanuel e Via del Terrapieno:** posa di illuminazione a LED;
- **Via del Terrapieno:** contatti con le proprietà private di immobili e terreni abusivamente occupati, ai fini dello sgombero e del ripristino delle condizioni di sicurezza;
- **Sottopasso Santa Rita,** interventi di pulizia e risistemazione di scale, corrimano ed illuminazione;
- **Via Tazio Nuvolari:** bonifiche ambientali in collaborazione con Bologna Fiere e RFI, controlli sui veicoli in divieto di sosta;
- **Via del Decoratore:** accordo con azienda privata per l'apposizione di dispositivi dissuasori

- della sosta di nomadi;
- **Via del Mobiliere:** demolizione di manufatto abusivo e pulizie straordinarie;
- **Via del Legatore ed altre strade della Zona Roveri:** intensificazione delle attività di tutela igienica
- **Via del Ferroviere,** attivato controllo con telecamere a seguito di abbandono rifiuti.
- **Via Weber, Via Marchionni, Via Sabatucci, zona Croce del Biacco:** rimozione di vegetazione ricadente sulla strada causa di disagi alla circolazione stradale e/o pedonale;
- **Via Stalingrado:** rimozione di vegetazione che nascondeva segnaletica stradale;
- **Via Cadriano e Via Calamosco:** controlli periodici sulla velocità dei veicoli in transito;
- **zona Zanolini-Fasoli-stazione ex-Veneta:** accordi con le proprietà private per messa in sicurezza aree di cantiere, bonifiche e rimozione rifiuti e bivacchi. Inoltre, a seguito delle segnalazioni e delle richieste provenienti dal Quartiere e dai cittadini, la Regione Emilia-Romagna ha stanziato le risorse economiche che hanno consentito di assicurare un servizio di vigilanza privata 24 ore su 24 presso la Stazione SFM Zanolini.

- Attività oggetto di costante programmazione:**
- **Rimozioni di giacigli e residui di bivacchi** dalle aree verdi e da portici, sulla base delle segnalazioni dei cittadini;
  - **Monitoraggio e allontanamento di camper di nomadi** in sosta irregolare o campeggio abusivo (es. zone Pilastrò, Roveri, Via del Lavoro, Via Vezza, Croce del Biacco, ecc): elevate dalla Polizia Locale numerose sanzioni ed altri provvedimenti a carico di camper e roulotte che hanno evidenziato irregolarità nel corso dei monitoraggi;

### Riqualficazione urbana



- **Rimozione ruderi biciclette,** sulla base delle segnalazioni dei cittadini;
- **Pianificazione di controlli** ad attività commerciali e a pubblici esercizi segnalati dai cittadini come "problematici";
- **Nei parchi e giardini del Quartiere:** controlli su segnalazioni pervenute dai cittadini per transito di veicoli sul verde, cani senza guinzaglio, presenza di persone dedite ad attività illegali presenza di rifiuti, aggregazioni moleste o comportamenti scorretti (bivacchi, fuochi liberi, danneggiamenti).

### Prossimi appuntamenti

- giovedì 16 gennaio 2020, ore 20.30, Auditorium Biagi della biblioteca Sala Borsa Piazza del Nettuno, 3: Consiglio dei Quartieri San Donato-San Vitale, Navile, Borgo Panigale-Reno e Porto-Saragozza, aperto agli interventi dei cittadini, per l'aggiornamento sul "Progetto TRAM".

I REGOLAMENTI COMPLETI DI OGNI SINGOLA ATTIVITÀ SONO CONSULTABILI SUL PUNTO VENDITA.

DAL **9** AL **24** DICEMBRE



**SCONTO 30%**  
SU 3 PRODOTTI A SCELTA TRA  
**PANDORI, PANETTONI E/O**  
**CESTE NATALIZIE**  
**IN ASSORTIMENTO**

UTILIZZANDO I COUPON CHE RICEVERAI DAL 2 AL 15 DICEMBRE

**BUONI in FESTA**

DAL **20** AL **24** E  
DAL **27** AL **29** DICEMBRE



**EURO DI SCONTO**  
SU **50€\*** DI SPESA

UTILIZZANDO IL BUONO RICEVUTO IN CASSA NEI GIORNI PRECEDENTI.

INIZIATIVE VALIDE ESCLUSIVAMENTE PER I POSSESSORI DI CARTA INSIEME



All'interno del Centro Commerciale Pilastrò  
Via L. Pirandello, 18/B - Bologna - Tel. 051.634.17.03



## “Sight for Kids”, screening visivi gratuiti nelle scuole d’infanzia del Quartiere San Donato-San Vitale

Al via nel Quartiere San Donato-San Vitale il progetto “Sight for Kids, proposto dai Lions del Distretto 108Tb e finalizzato alla prevenzione dell’ambliopia in età evolutiva nelle scuole dell’infanzia del territorio. Il 9 dicembre il Presidente del Quartiere Simone Borsari ed il Governatore distrettuale Lions Maria Giovanna Gibertoni hanno sottoscritto il protocollo d’intesa per la realizzazione delle attività previste dal progetto a partire dal mese di gennaio 2020 fino al termine dell’anno scolastico. Un passo importante per garantire il diritto alla salute dei bambini e delle bambine fin dalla più tenera età, attraverso la prevenzione di una malattia insidiosa come l’ambliopia, meglio nota come “occhio pigro”. Una malattia difficile da diagnosticare che,

se non individuata tempestivamente, può causare danni permanenti alla vista. Il progetto “Sight for Kids”, proposto dai Lions, prevede l’esecuzione di screening visivi gratuiti per gli 850 bambini e bambine che frequentano le 8 scuole d’infanzia comunali del territorio del Quartiere San Donato-San Vitale (gestite dall’Istituzione Educazione e Scuola) e le scuole d’infanzia statali “Giordani” (Istituto Comprensivo 6), “Villetta Mattei” (Istituto Comprensivo 7) e “Gioannetti” (Istituto Comprensivo 10). Il protocollo d’intesa verrà infatti sottoscritto anche dai Dirigenti Scolastici degli Istituti Comprensivi coinvolti. Le visite di screening verranno effettuate da personale qualificato oculista, ortottista ed optometrista messo a disposizione

dai Lions che, al termine del percorso, rilascerà alle famiglie una certificazione dell’esito, così da permettere l’eventuale avvio delle cure. Con l’obiettivo di consolidare, attraverso il lavoro di comunità, una rete che si prenda cura dei suoi piccoli cittadini estendendo le opportunità per assicurarne la qualità della vita, il Quartiere San Donato-San Vitale ha accolto con entusiasmo la proposta del Lions Club International-Distretto 108Tb promuovendo, mediante il proprio Servizio Educativo e Scolastico Territoriale, le sinergie istituzionali necessarie per avviare il progetto in tempi brevi, nell’auspicio di proseguirlo nel tempo e di coinvolgere un numero sempre più ampio di bambini e bambine.



Il Presidente Simone Borsari e il Governatore Lions Maria Giovanna Gibertoni con il protocollo d’intesa appena sottoscritto

### Non costruiamo muri, dipingiamoli!

L’8 novembre 2019 si è svolta la cerimonia di inaugurazione del Cantiere Copernico, alla presenza dei componenti della comunità scolastica, del Presidente del Quartiere San Donato-San



Vitale, Simone Borsari, del Direttore della filiale San Donato di Emilbanca Massimo Bernabei, dei rappresentanti dell’associazione BLQ, Alessandro Ferri e Angelo Casieri. Il progetto Non costruiamo muri, dipingiamoli! ha visto la riqualificazione di una parte della muratura esterna del liceo Copernico, completamente imbrattata da scritte, per mezzo di murales ideati e realizzati dalle studentesse e dagli studenti della scuola in un percorso di P.C.T.O. (Percorsi per le Competenze Trasversali e l’Orientamento). Il progetto è nato un paio di anni fa e si è sviluppato attraverso varie fasi. Dapprima le studentesse e gli studenti di una classe hanno ideato una campagna di raccolta fondi sul web, utilizzando la piattafor-

ma Gingercrowdfunding. In questa fase, sono stati guidati da Agnese Agrizzi, che ha insegnato loro come si gestisce una campagna pubblicitaria di questo tipo. Contemporaneamente, è stato lanciato all’interno della scuola un concorso di idee, per la realizzazione dei bozzetti artistici, che sono stati selezionati sulla base della loro realizzabilità e creatività. In seguito, ha visto la luce il vero e proprio progetto artistico: una ventina di ragazze e ragazzi ha eseguito la messa in opera dei murales, a partire dai bozzetti scelti, sotto la supervisione di un writer di professione, Alessandro Ferri in arte Dado. L’attività svolta, corredata da lezioni di diritto da

parte di una docente del liceo e dall’intervento dei Vigili Urbani, che hanno spiegato ai ragazzi i problemi legati al degrado urbano, si è configurata come una bellissima esperienza di cittadinanza attiva, che ha permesso alle studentesse e agli studenti di riflettere sul concetto di bene comune e di prendersi cura degli spazi scolastici. Il progetto è stato sostenuto dalla comunità scolastica, grazie alla raccolta fondi on line, dal Quartiere San Donato-San Vitale e da Emilbanca: un esempio perfetto di collaborazione tra i vari soggetti di un territorio per il raggiungimento di uno scopo comune. *Claudia Colombo, Docente referente del progetto Liceo Copernico, Bologna*

**Veneta Cucine**  
CREA LA PROMOZIONE INSIEME A TE

Acquista una **Veneta Cucine**, avrai in promozione il piano in **quarzo** o in **ceramica** **CARANTO®** e altre offerte che non puoi perdere.

Regolamento presso i punti vendita.

**Veneta Cucine**  
a Bologna

**BARGELLINO** Calderara di Reno  
Via dell’industria 1 - Tel. 051 6464511  
**IDICE di San Lazzaro**  
Via Emilia 319 - Tel. 051 6259481

**36 MESI TASSO ZERO**  
(TAN 0% TAEG 0%)

Finanziamento Tasso Zero. Fino a 36 mesi - prima rata a 30 giorni - Importo Finanziabile da € 1.000 a € 25.000. Esempio: € 9.000 in 36 rate da € 250 - TAN 0% TAEG 0% - importo totale del credito € 9.000. Il TAEG rappresenta il costo totale del credito espresso in percentuale annua e non include alcun costo a carico del cliente - Importo totale dovuto € 9.000. Offerta valida dal 29/04/2019 al 31/12/2019. Messaggio pubblicitario con finalità promozionale. Per le informazioni personalizzate rivolgetevi al punto vendita. Il documento “Informativa europea di base sul credito ai consumatori” (SECC) è allegato del presente contratto. Salvo approvazione Agos. Dado è SpA. I rivenditori Veneta Cucine possono quali intermediari del credito NON lo escludere.



## Fotocronache



Assemblea pubblica sul progetto dell'interramento della Ferrovia BO-Portomaggiore - 9 novembre 2019



Premiazione del Palio dei Quartieri vinto da San Donato - 27 ottobre 2019



Commemorazione al cippo dedicato a Giuseppe Fanin - 10 novembre 2019



Presepe realizzato da Lino Bertone, cittadino del Pilastro, ed esposto in San Giovanni in Monte



Murale dedicato a Francesco Guccini presso il ponte di Via Libia

SanDonato-SanVitalenews - Periodico del Quartiere San Donato - San Vitale - Reg. Trib. Bologna n° 8341 del 22/04/2014 - Proprietà: Eventi s.c. a r.l.  
Editore: Eventi s.c. a r.l. - Direttore responsabile: Patrizia Romagnoli - I contenuti delle pagine dei Gruppi consiliari sono autogestiti

GRAFICA, IMPAGINAZIONE E RACCOLTA PUBBLICITARIA: Eventi s.c. a r.l. - Tel. 0516340480 - eventi@eventibologna.com - Chiuso in tipografia il 13 dicembre 2019 - Stampato in 10.000 copie

## Le nuove agevolazioni per il risparmio energetico



Campagna del Gruppo Hera per l'installazione di pannelli solari negli impianti condominiali con produzione centralizzata di acqua calda ad uso sanitario.

- Studio di fattibilità
- Progettazione
- Fornitura e installazione impianto solare
- Collaudo e messa in servizio

L'intervento viene eseguito senza esborso di denaro da parte dei condomini i quali dovranno semplicemente cedere il credito d'imposta generato dall'EcoBonus.

Il valore residuo dell'intervento verrà retribuito al Gruppo Hera addebitando al condominio l'energia termica, KWh termici, prodotta dal sole ad un valore, IVA compresa, inferiore del 5% rispetto a quella prodotta dalle caldaie.

Da subito il condominio inizia a risparmiare utilizzando l'acqua calda prodotta dal sole.

Dopo sette anni prevediamo che l'impianto si sia totalmente ripagato e viene quindi ceduto gratuitamente al condominio.

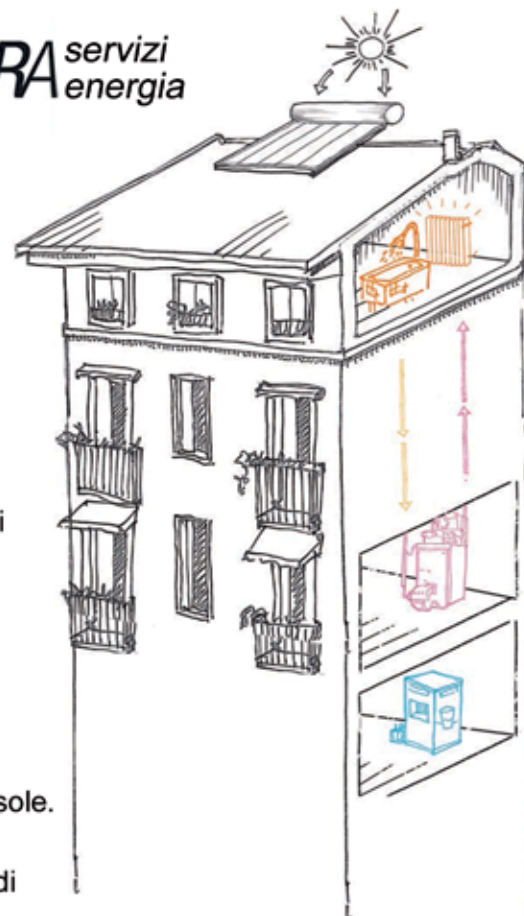

## L'IMPIANTO SOLARE? LO PAGA IL SOLE!

Per informazioni contatta il tuo amministratore di condominio o chiama direttamente per informazioni

HERA ENERGIE Srl

sede operativa di Bologna: Via Tolmino, 54

e-mail [uff.tecnico.heb@gruppohera.it](mailto:uff.tecnico.heb@gruppohera.it) sito <http://hse.gruppohera.it/>